

a) A helyi védelemre javasolt vagy érintett érték megnevezése:

Kisújszállás Vásár utca 20. szám alatti „Polgári-gazdaház”

Védendő: Az épület tömegformálása és arányai. Szerkezeti díszítő elemekkel (falpillérek, párkányok, nyíláskeretek) tagolt utcai- és oldalhomlokzat. Falrészek – nyílásméreték arányai, ablakritmus, ablakfelületek osztó elemei, nyíláskeretek díszítése. Pasztell színű homlokzati színezés, az azt kiegészítő színek alkalmazásával (tagoló- és díszítő elemek, falrészek) burkolt, vagy vakolt lábazaton, egyéb díszítő elemen (pl. nyílászáró tokszerkezetén) mértéktartó kontraszt hatással. Tetőidom formája és hajlásszöge. Tetőfedés anyaga, ereszképzés.

b) a javasolt vagy érintett érték helyének meghatározása (utca, házszám, helyrajzi szám), egyértelműsítés érdekében szükség esetén helyszínrajzi ábrázolással:

Az ingatlan helye: Kisújszállás, Vásár utca 20.
Helyrajzi száma: 2829.
Rendeltetése: kivett lakóház, udvar és tároló épület
Az ingatlan alapterülete: 2814m²
A lakás alapterülete: 147, 14 m²+pince 18,26 m²





c) a javaslattevő természetes vagy jogi személy, ez utóbbi esetén annak képviselőjének megnevezése, elérhetősége,

Javaslattevő: Kisújszállási Városvédő és -Szépítő Egyesület
5310 Kisújszállás, Szabadság tér 1.

képviselő: Tatár Zoltán elnök
+36-30/6260208, tatarzoltan5310@gmail.com

d) a javasolt vagy érintett érték fotódokumentációja, leírása, ismertetése,

A Pethe-ház lakóinak története:

A több, mint tíz éves munkával, műemléki minőségben felújított, közel 200 éves polgári ház története elválaszthatatlan Kisújszállás történetétől. Kevés épület van a városban, melynek lakói olyan meghatározó szerepet játszottak a város életében, mint az itt megforduló családok tagjai.

A történet úgy kezdődött, hogy Pethe János gazdálkodó és neje, Vári Juliánna az 1800-as évek elején megépítette a mai Vásár utca 20. szám alatt álló, nagyszerű, polgári-gazdaházat. Az utcát akkor Széles utcának hívták. Pethék módos gazdák lehettek, erről tanúskodik a tágas, szép otthon és a melléképületekkel beépített nagy porta. Az anyakönyvek szerint a Pethe házaspárnak két gyermeke volt: Gábor és Erzsébet. Pethe Gábor 1846-ban ebben a házban született. Jogot tanult, ügyvéd lett, 1875-ben rendőrkapitánynak választották. 1873-ban vette feleségül Bibó Gedeon nagykun-kerületi főorvos lányát, Irmát. Bibó Gedeon neve a város történetében jól ismert: egy időben városi főorvos volt, közben, a 48-as kórház főorvosaként is dolgozott. Kerületi tisztségében a karcagi Kátai Gábor váltotta, mint Jász-Nagykun-Szolnok megyei főorvos. A várostörténet iránt érdeklődők előtt ismert, hogy Illéssy Sándor, 48-as honvéd százados, az utolsó nagykun kapitány, 1869-től két évig előbb Kisújszállás főbírája, majd 1872-1880 között a rendezett tanácsú város első polgármestere lett. Röviddel mandátuma lejártá előtt, betegsége miatt visszavonult, elköltözött a városból, előbb Szolnokra, majd Budapestre. Megüresedett tisztségére városvezetőt kellett választani.

1880-ban a polgármesteri székre ketten pályáztak, mindketten jogi végzettségű, azonos korú (34 éves) polgárok. Pethe Gábor és Gaál Kálmán egyaránt ismert volt a város közéletében. A választást 55:33 aránnyal Gaál Kálmán nyerte meg. A következő választáson, 1885-ben viszont Pethe Gábort választották meg a város első emberévé. Majd öt év után, 1891-től folyamatosan 27 évig Gaál Kálmán vezette ismét a várost nagy elismertséggel. Pethe Gábort Almássy Géza főispán Kisújszállás rendőrkapitányának nevezte ki.

Hogy nem lehetett nagy harag a polgármesteri címért vetélkedők között, bizonyítja, hogy Gaál Kálmán fia, Gaál János (későbbi polgármester) Pethe Gábor leányát, Pethe Mariskát vette feleségül. Az ő idősebb lányuk, Margit pedig 1932-ben Korda Andor banktisztviselőhöz ment feleségül. Az ifjú pár – nászajándékként – beköltözhetett a Pethe házba, amit ekkortól Kordaházként ismerünk. Korda Andor sajnos hamar, 1942-ben meghalt, ezután Korda Andorné Gaál Margit élt a házban két gyermekével, az írásunk idejében is élő Korda Jánossal és húgával, Madarászné Korda Erzsébettel. 1948-ban államosították a házat, így kényszerűen, beköltöztetett lakótársakkal osztották meg a régi házat. Az 1960-as években Korda János visszavásárolta a családi örökséget, amiből az akkori lakók kiköltöztek. Kordáné Margó néni halálával 2002-ben megüresedett a ház, amit birtokba vettek az ifjú Korda örökösök, s ezzel egy új korszak kezdődött a ház történetében.

2008-tól elkezdődött és napjainkban is folytatódik a szakszerű felújítás és állandó lakója is lett a megszüpült, újjászületett háznak, a legifjabb Korda János agrármérnök személyében. Mi, kisújszállási polgárok pedig örülhetünk, hogy városunk gazdagabb lett egy 19. század eleji, korhű állapotban helyreállított polgári-gazdaházzal. (Dr. Ducza Lajos helytörténeti kutató, a leszármazottak adatközlése alapján)

Az adatközlő által közölt információkat támasztja alá az is, hogy az épület a második katonai felmérés térképén már szerepel.



Magyar Királyság (1819–1869) - Második katonai felmérés

<https://maps.arcanum.com/hu/map/secondsurvey-hungary/?layers=5&bbox=2307316.8573744134%2C5975840.761359608%2C2314573.597747237%2C5978387.069864357>

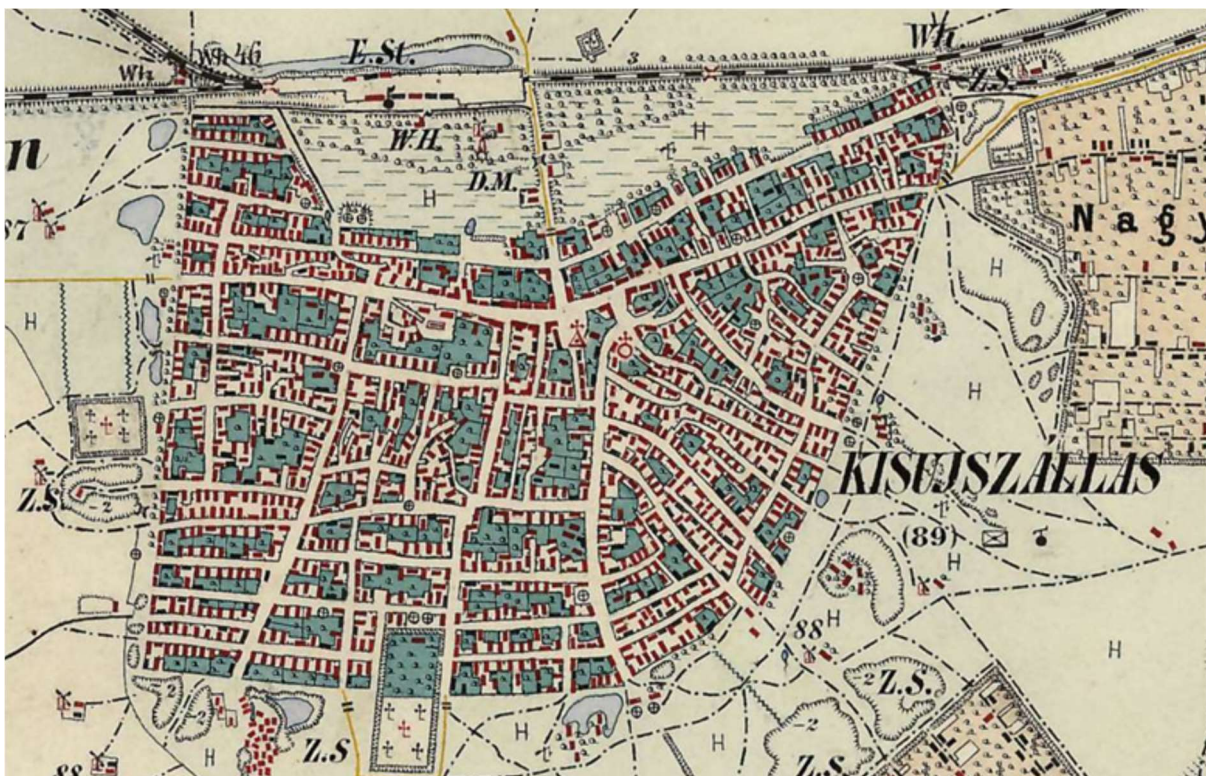

Habsburg Birodalom (1869-1887) - Harmadik Katonai Felmérés

<https://maps.arcanum.com/hu/map/thirdsurvey25000/?bbox=2310058.7556693573%2C5976854.503637574%2C2311872.9407625636%2C5977491.080763762&map-list=1&layers=129>



Építéstörténet és telektörténet összefoglalása, az épület története:

Az épület a városközponti elhelyezkedésű a város egyik legforgalmasabb legjelentősebb legszélesebb utcáján, tehető gazdálkodók gazdaházak mintájára építették, később a város életében jelentős közhivatalt ellátó emberek örökölték és polgárházként funkcionált. Eredetileg zsindegy nád fedésű, két kemencés, borospincés lakóháznak épült az 1800-as évek elején, a Vásár térre vezető széles út mellett, a mai Munkácsy és Táncsics utcák közötti, közepes szintmagasságú sík portán.

A lakosság és a kereskedelem növekedésével, vásárok tartásával ez az utca jelentős szerepet játszott és játszik napjainkban is a város életében.

A lakóházban előbb gazdálkodó család, majd hivatalt ellátó örökösök-tulajdonosok laktak, de ennek ellenére a nagy portán az akkori életvitelnek megfelelően egyfajta „gazda” tevékenység is folyt, a szükséges élelem megtermelésére, közlekedéshez szükséges eszközök, jószág tartására, tarolására. Így a porta északi részére állattartó gazdasági épületeket, istállót, csúrt, színt, terménytárolót építettek. Az udvar közepén nagy gabonátároló veremben tárolták a búzát. A gémeskút a keleti szélhez közel állt.

1910-ben már kiscserépfedésű volt, és továbbra is lakóházként használták tovább. A cserépfedésre történő váltáskor a nyitott tornácrésznél a tető meghosszabbításra került és téglapillérek közé épített, üvegezett veranda került kialakításra.

A II. Világháború után három család osztozott a portán. Később újra az eredeti tulajdonos családja lett az egyedüli lakója.

Az 1950-es években fejezték be a ház teljes villamosítását. Az 1950-es évek végén a kemencéket elbontották, a „koporsós” kéményeket átépítették. Az 1960-as évek elején a telekre bevezetésre került a víz. Az 1970-es évek körül volt az utolsó nagyobb felújítás. Az északi erre a részre eső melléképületeket is az új funkcióknak megfelelően átalakították, a keleti építményeket lebontották. Ekkor került betemetésre a gémeskút. A városi csatornahálózathoz 2003-ban csatlakoztak.

A 2000-es évek elején az épület lakatlanná vált, elhasználódott. Az államosítás következtében történt „feldarabolások” nyomai a lelakott málló vakolatok, elhasználódott burkolatok, nyílászárók, felvizesedett falazatok miatt az átfogó felújítása elengedhetlenné vált. Az ingatlan ismét az eredeti tulajdonosok leszármazottjai birtokába került.

A 2008.04.10-én készült Felmérési terv az akkori felosztott épület állapotát rögzítette.

A tulajdonosok úgy döntöttek, hogy az épület korhű felújítása mellett, a mai kor igényinek is megfelelő felújítást hajtanak végre. A melléképületek viszont állapotuk miatt már felújításra nem voltak alkalmasak, így azok elbontása és új a gazdaság mai igényinek megfelelő épületek építése mellett döntöttek. Azokat az épülettől távol attól elkülönítve valósították meg.

A felújítás során az épület államosítás során történt feldarabolását alapvetően megtartották. Úgy döntöttek, hogy a lakófunkció megtartása mellett a mezőgazdálkodási vállalkozásuk irodai funkcióját is itt alakítják ki. A szükséges felújítási munkálatokat folyamatosan több ütemben végezték.

Az épületben lévő szerkezetek, burkolatok, nyílászárók és közművezetékek oly mértékben el voltak korhadva, használódva, hogy azok teljes cseréje vált szükségessé.

A munkálatokat az állapotrögzítést követően a felmenő falak kisméretű téglá szerkezetű aláfalazásával, szigetelésével kezdték meg, mellyel stabilizálták az épületet és a talajnedvesség további felszívódását is megakadályozták. Ezzel egy időben végezték el a lábazati falak téglaszerkezetűre történő cseréjét a falazati hiányosságok javítását. A pincében a falazati hiányosságokat pótolták a téglákat kifugázták, a régi téglaszerkezetű padlóburkolat és lépcső helyén új simított betonburkolat és betonlépcső került kialakításra. A külső-belső vakolási munkálatokat, kívül-belül 1 méter magasságban falszárító vakolat alkalmazásával készítették. Az épület össze padló szerkezete eltávolításra került és új víz-; és hőszigetelt padlórétegrend került kialakításra.

Felújításra, kialakításra került az épület elektromos, víz-; szennyvíz-; gázhálózata. Kiépítésre került az épület központi fűtés rendszere az ablakok alatti bemélyedésben esztétikusan elhelyezett radiátoros fűtőtestekkel. Az összes csővezeték (az elektromos vezetékek kivételével) az új padlórétegrendben került elvezetésre, az osztó-gyűjtő és a melegvíztároló a pincében került elhelyezésre.

Az épület körül rendezték a terepet új betonjárda bejáró burkolatok készültek és lecserélésre került az összes bádogszerkezet (függőereszcsatorna, lefolyó csatorna stb.)

Ezt követően 2020-ban került sor a külső-belső nyílászárók eredetivel egyező kivitelű fa szerkezetű cseréjére, műemléki szintű kivitelezésben. A kívülre nyíló pipapántos ablakok egyrétegű üvegezéssel az eredeti ablakokkal teljesen megegyező kivitelben, osztással, mintával és színben kerültek kivitelezésre a pallótokkal együtt, míg a belső oldali nyílászárnyak hasonló eredetivel egyező pántokkal, osztással, de középen felnyíló hőszigetelt kivitelben készültek. A két szárny között alig látható az tokszerkezettel azonos színű rolót is felszereltek. Az ablakokra elkészültek az eredetivel egyező spaletták is. Az üvegezett veranda az eredeti faragott díszítésekkel, fózolásokkal, üvegosztásokkal, szintén hőszigetelt kivitelben készült.

A belső nyílászárók, mind osztott kazettás tömör faszerkezetű kivitelben készültek, az eredetivel egyező vasalatokkal réz kilincsszerkezetekkel.

A korszerű igényeknek megfelelő WC-k, fürdőszobák, konyha átalakítása-kialakítása is megtörtént, majd a lakóház teljes külső-belső festési-mázolási munkái is elkészültek.

A felújítás során a veranda, több funkciót ellátó (előtér, nappali, étkező, fogadó tér) központi rész lett. Innen lehet lejutni a D-i részen kialakított kisebb szobába, Zuhanyzó-WC helyiségbe az utcai nagyszobába. A középső részen szintén egy különálló lakóblokk került kialakításra, egy kis folyosóval, zuhanyzó-WC helyiséggel és Ny-ra néző utcai szobával.

A verandáról nyílik É-i irányba a pince lejáró, tőle balra egy átjárónak is használt konyha került kialakításra. A konyhából jobbra a pincelejáró felett található a padlásfeljáró és a valamikori melléképületből megmaradt - most már egy külső - bejárat, mely a lakófunkció megzavarása nélkül az iroda közvetlen elérhetőségét biztosítja. A konyhától balra, a különálló bejárattal szemben a valamikori kamra-tároló helyiségből lett kialakítva egy szoba méretű iroda helyiség.

2022-ben az utcafronton, az építéskori kerítésnek megfelelő kunkapu és fa kerítés készült el. A lakóházba újra beköltöztek, életvitelszerűen lakják, valamint egy mezőgazdasági vállalkozás irodája és telephelye is egyben.

A tulajdonosok elkövetkező években tervezik a lakóház tetőszerkezetének felújítását a meglévő tetőszerkezet faanyagpótlásos javításával, az elhasználódott tetőlécezés teljes cseréjével és az elhasználódott cserépfedés, az eredetivel egyező új hódfarkú cserépfedés készítésével.

Az épület leírás:

A jó állapotú több mint 200 éves, oldalhatáron álló előkertes lakóház kontyolt nyeregtetős, hódfarkú cserépfedésű, egységes fedélszékkal fedett, szarufa véges ereszkialakítással, a városban ritkaságszámba menő lépcsősen nagyméretű téglából aláfalazott párkánykialakítással, hosszúházas, sukkó vályogtégla falazatú (kétszeres méretű vályogtégla sorok között levéltelen náddal erősített). Az épület egy része alatt nagyméretű téglából falazott, dongaboltozatos pince készült (alápincézett), míg a több mint kétharmadot kitevő rész nagyméretű téglával aláfalazott a felmenő vályogfalak alatt.

A fő épületrész harántfőfalas többszartatú, eredetileg két bejárattal rendelkező (kétmenetes), oldaltornácós, klasszicista stílusra utaló földszintes épület.

A lakóház fő bejárata az udvarról, a később megtoldott téglaoszlopos üvegezett tornácról fogadó térről nyílnak, balra és középen az utcai szobák Zuhanyzó-WC helyiségek, jobbra a konyha. Az épület ÉNy-i utcai részén kialakított iroda, a konyhán keresztül és az udvar felől külső bejáratról közvetlenül megközelíthető.

A helyiségek felfűzése egymás mellé sorolt, oldaltornáca két bejáratos (kétmenetes: fő és gazdasági) jellegét a részleges átalakítások mellett is megőrizte.

A tornácról (üvegezett veranda) nyílik a pincelejáró is, mely az utcai iroda alatti nagyméretű téglából falazott, vastag támfalakra támaszkodó dongaboltozatú pincébe vezet. A konyha-hátsó bejárat folyosórészből létrás padlásfeljárattal közelíthető meg a kiugró párkányfalazatú, mellvédfalakkal emelt egyterű padlás.

Az épület az Alföld középső részére jellemző hagyományos technológiával és építőanyagok felhasználásával: nagyméretű tégla, sukkó vályogfal, mestergerendás fafödém, kétállószerű kötőgerendás, fogópáros, torokgerenda nélküli fedélszék, hódfarkú cserépfedéssel. (Az eredetileg beépített párnafákra szegezett hajópadló burkolat, mozaiklapos, pádimentum téglás belső és külső burkolatok tönkremenetelük miatt eltávolításra kerültek)

Népi klasszicista stílusra utal egyszerű, harmonikus tömegformálása, arányai, ablakritmusa, a mértani formák alkalmazásával tagolt díszítőelemek visszafogottsága, a fehér és a zöld kontrasztos homlokzati színezése, a tetőidom formája, szimmetriája, szerkezete és hajlásszöge, tetőfedése és oszlopos oldaltornáca.

Jellegzetes a homlokzati zöld színű, fa ablakok ritmusa, az ablakmezők osztása, a belső szegmensívesre vakolt nyíláskeretek, a keresztet ábrázoló fa ablakosztók.

Az épület szerkezetileg stabil, épületkárosodás nem tapasztalható. Épületmozgásra, vagy egyenlőtlen süllyedésre utaló jelek, szerkezeti repedések nem láthatók. Az elmúlt években történt átfogó szakszerű felújítási munkálatoknak köszönhetően, várhatóan hosszú távon fennmarad.

Az épület szerkezeteinek általános ismertetés.

Alapozás:

Az épület egy része alatt (É-i oldalán) nagyméretű téglából falazott, dongaboltozatos pince készült (alápincézett), míg a több mint kétharmadot kitevő rész néhány soros (6-8) nagyméretű téglával aláfalazott a felmenő vályogfalak alatt.

Szigetelés:

Az eredeti épületrész falazata alá nem készült szigetelés. Az utólagos aláfalazás alkalmával került beépítésre a lábazati fal alá, egy réteg modifikált bitumenes lemez szigetelés megfelelő átlapolások alkalmazásával.

Falazatok:

Vályog falazat a pillérek téglából falazva, lábazat utólagos kistéglából.

A Födémszerkezet:

A Fa gerenda födém alul-felül borítva. Mestergerendával erősítve.

Tetőszerkezet:

A torokgerenda (taréjszelemen) nélküli, közép- és talpszelemenes fogópáros kétállószerű, kötőgerendákkal erősített, két végén kontyolt fedélszék, szarufa véges ereszkialakítással, a városban ritkaságszámba menő lépcsősen nagyméretű téglából aláfalazott párkánykialakítással.

Héjazat:

Hódfarkú égetett agyag cserép.

Burkolatok:

(Az eredetileg beépített párnafákra szegezett hajópadló burkolat, mozaiklappal, pádimentum téglás belső és külső burkolatok tönkremenetelük miatt eltávolításra kerültek)

Szobákban, irodában a hajópadlóra hasonló laminált burkolat került, míg a többi helyiségben (veranda, Zuhanyzó, WC, konyha, folyosók nagyméretű bézs színű kerámia lapok kerültek. A pincében beton burkolat található.

A vizes helyiségekben az oldalfalak csempeburkolatúak.

Nyílászárók:

A külső-belső nyílászárók eredetivel egyező kivitelű újragyártott, fa szerkezetű, műemléki szintű kivitelezésben. A kívülre nyíló pipapántos ablakok egyrétegű üvegezéssel az eredeti ablakokkal teljesen megegyező kivitelben, osztással, mintával és színben kerültek kivitelezésre a pallótokkal együtt, míg a belső oldali nyílászárnyak hasonló eredetivel egyező pántokkal, osztással, de középen felnyíló hőszigetelt kivitelben készültek. A két szárny között alig látható a tokszerkezettel azonos színű rolót is felszereltek. Az ablakokra elkészültek az eredetivel egyező spaletták is. Az üvegezett veranda az eredeti faragott díszítésekkel, fózolásokkal, üvegosztásokkal, szintén hőszigetelt kivitelben készült.

A belső nyílászárók, mind osztott kazettás, tömör faszervezetű kivitelben készültek, az eredetivel egyező vasalatokkal réz kilincsszerkezetekkel.

Udvar:

A régi öregfák megtartása javasolt.

e) a védelem fajtája,

A Kisújszállási Városvédő és -Szépítő Egyesület elnöksége szerint a Kisújszállás, Vásár utca 20. szám alatti lakóház, a településkép és település történelme szempontjából meghatározó, hagyományt őrző, a közösségek munkáját és kultúráját tükröző, sajátos megjelenésű építészeti örökség.

Kiemelkedő, településképet meghatározó értékű elemeinek védelme, a jellegzetes karakterének a jövő nemzedékek számára történő megóvása, fenntartása, védelmével összhangban lévő használata és bemutatása közérdek.

A fentiek alapján a Kisújszállási Városvédő és -Szépítő Egyesület elnöksége javasolja a Kisújszállás, Vásár utca 20. szám alatti ingatlanon található lakóház kiemelt helyi védelem alá helyezését.

Kisújszállás, 2023. január 31.

Tatár Zoltán
elnök

Mellékletek:

- **Fotó dokumentáció**
- **2008.04.10-én készült Felmérési terv**

Fotó dokumentáció









































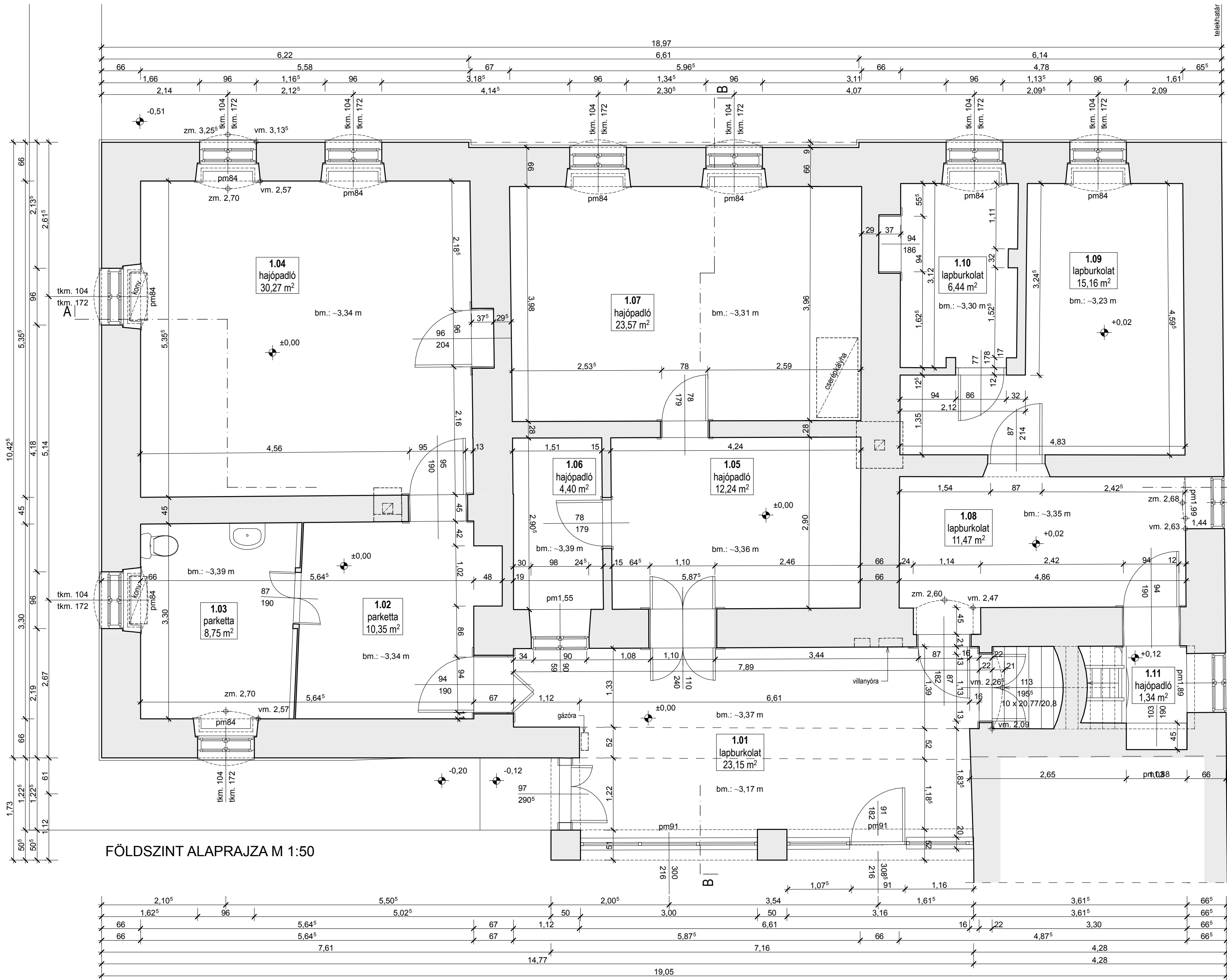

FÖLDSZINT ALAPRAJZA M 1:50

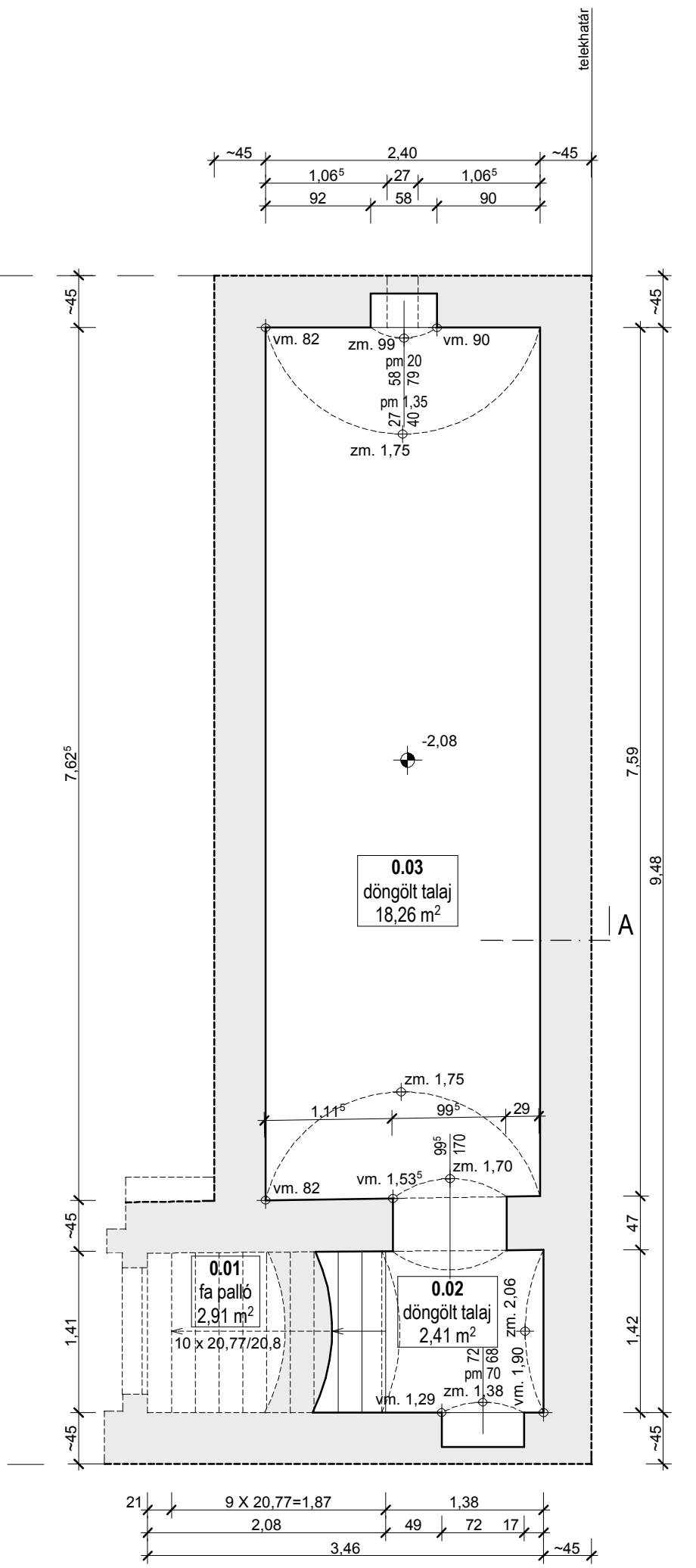

PINCESZINT ALAPRAJZA M 1:50

Megjegyzés:
Ajtók méretezésénél tokbelső méret került feltüntetésre!



Helyszín:	5310 Kisújszállás, Vasar u. 20. sz.	Dátum:	2008. április hó
Tervfajta:	Felmérési terv	Lépték:	M = 1:50
Rajz megnevezése:	Pincszint és földszint alaprajza	Rajzszám:	F-01
Tervező:	Tóth Tamás építész-mérnök tervező szakmérnök MEK E2-10-0220/2004	Vatay Zsuzsa építész-mérnök tervező szakmérnök MEK E2-16-0233/2003	

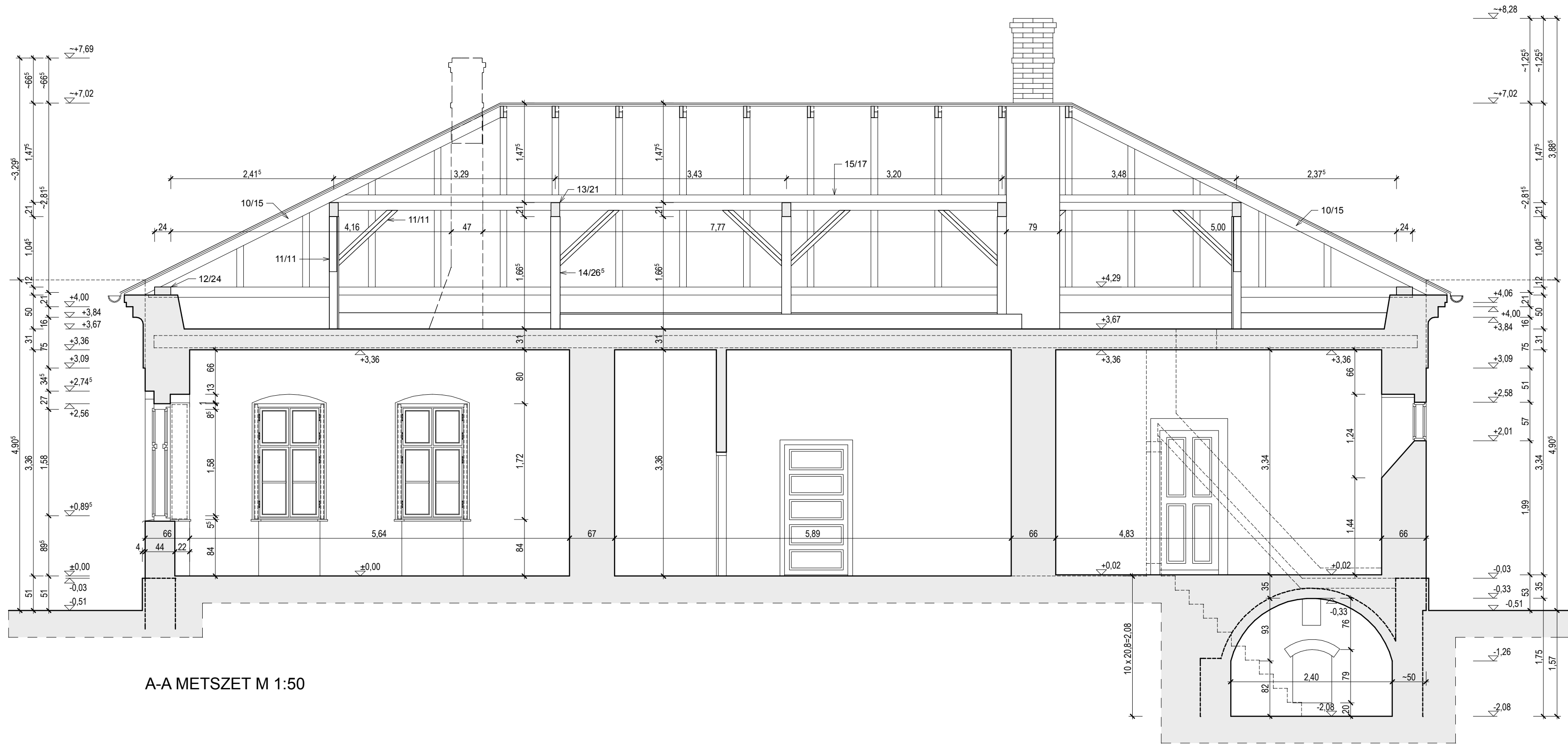

A-A METSZET M 1:50

Helyszín:	5310 Kisújszállás, Vásár u. 20. sz.	Dátum:	2008. április hó
Tervfajta:	Felmérési terv	Lépték:	M = 1: 50
Rajz megnevezése:	A-A metszet	Rajzszám:	F-02
Tervező:	Tóth Tamás építészmérnök tervező szakmérnök MÉK É2-10-0220/2004	Tvai Zsuzsa építészmérnök tervező szakmérnök MÉK É2-16-0233/2003	

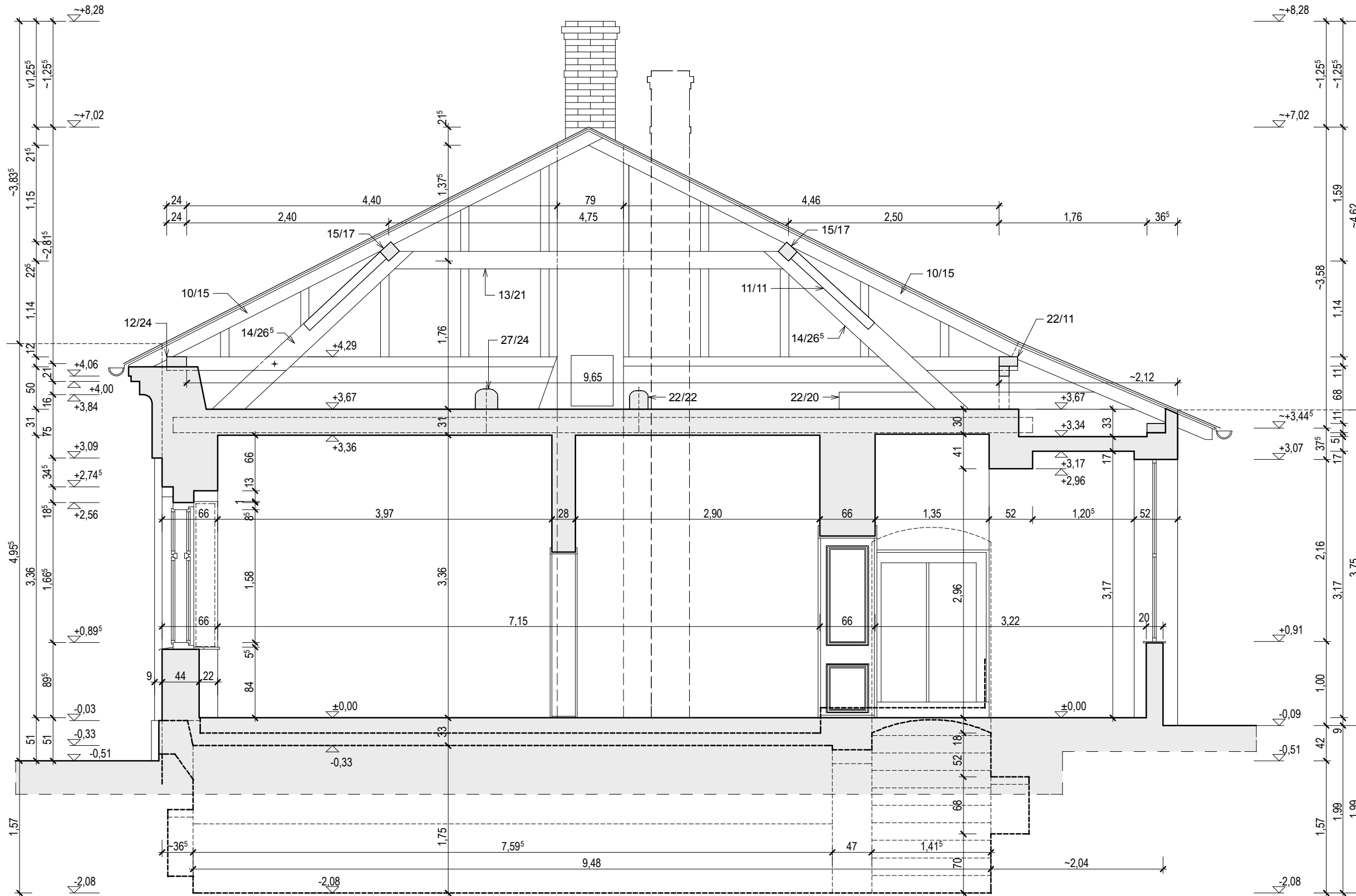

B-B METSZET M 1:50

Helyszín:	5310 Kisújszállás, Vásár u. 20. sz.	Dátum:	2008. április hó
Tervfajta:	Felmérési terv	Lépték:	M = 1: 50
Rajz megnevezése:	B-B metszet	Rajzszám:	F-03
Tervező:	Tóth Tamás építész-mérnök tervező szakmérnök MÉK É2-10-0220/2004	Vatai Zsuzsa építész-mérnök tervező szakmérnök MÉK É2-16-0233/2003	

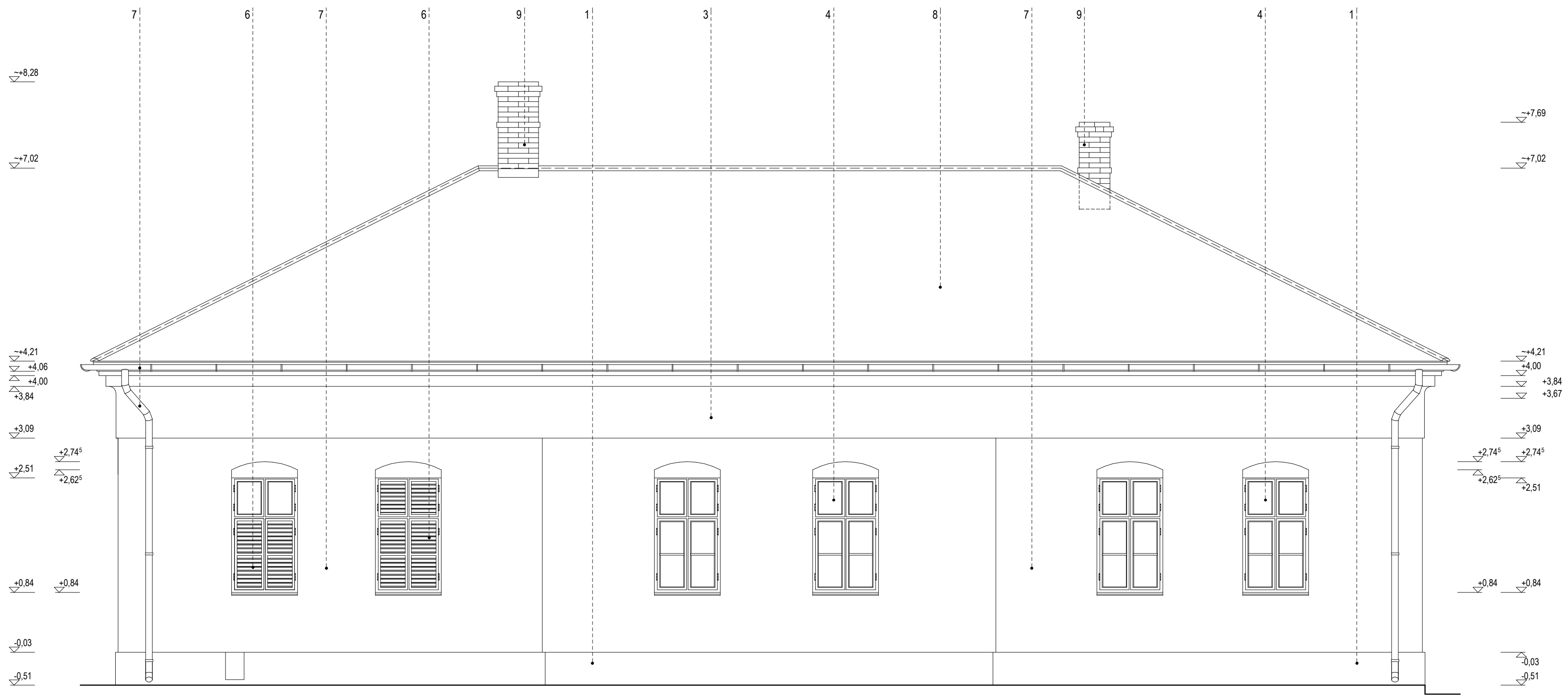

NYUGATI (UTCAI) HOMLOKZAT M 1:50

- HOMLOKZATI ANYAGOK:
- 1 Szürkére festett lábazat
 - 2 Fehérré festett homlokzat
 - 3 Világos barna felület
 - 4 Pallótokos fa ablak, zöld színre mázolva
 - 5 Egyrétegű üvegezésű fa nyílászárók, zöld színre mázolva
 - 6 Fa zsalugáter, zöld színre mázolva
 - 7 Horganyzott ereszt és lefolyócsatorna
 - 8 Hód farkú cserépfedés (kettős fedés)
 - 9 Kéményfejezet nagyméretű téglával falazva

Helyszín:	5310 Kisújszállás, Vásár u. 20. sz.	Dátum:	2008. április hó
Tervfajta:	Felmérési terv	Lépték:	M = 1: 50
Rajz megnevezése:	Nyugati (utcai) homlokzat	Rajzszám:	F-04
Tervező:	Tóth Tamás építész-mérnök tervező szakmérnök MÉK É2-10-0220/2004	Vatai Zsuzsa építész-mérnök tervező szakmérnök MÉK É2-16-0233/2003	



DÉLI HOMLOKZAT M 1:50

HOMLOKZATI ANYAGOK:

- 1 Szürkére festett lábazat
- 2 Fehérré festett homlokzat
- 3 Világos barna felület
- 4 Pallótokos fa ablak, zöld színre mázolja
- 5 Egyrétegű üvegezésű fa nyílászárók, zöld színre mázolja
- 6 Fa zsalugáter, zöld színre mázolja
- 7 Horganyzott eres- és lefolyócsatorna
- 8 Hód farkú cserépfedés (kettős fedés)
- 9 Kéményfejezet nagyméretű téglával falazva

Helyszín:	5310 Kisújszállás, Vásár u. 20. sz.	Dátum:	2008. április hó
Tervfajta:	Felmérési terv	Lépték:	M = 1: 50
Rajz megnevezése:	Déli homlokzat	Rajzszám:	F-05
Tervező:	Tóth Tamás építész-mérnök tervező szakmérnök MÉK É2-10-0220/2004	Vatai Zsuzsa építész-mérnök tervező szakmérnök MÉK É2-16-0233/2003	

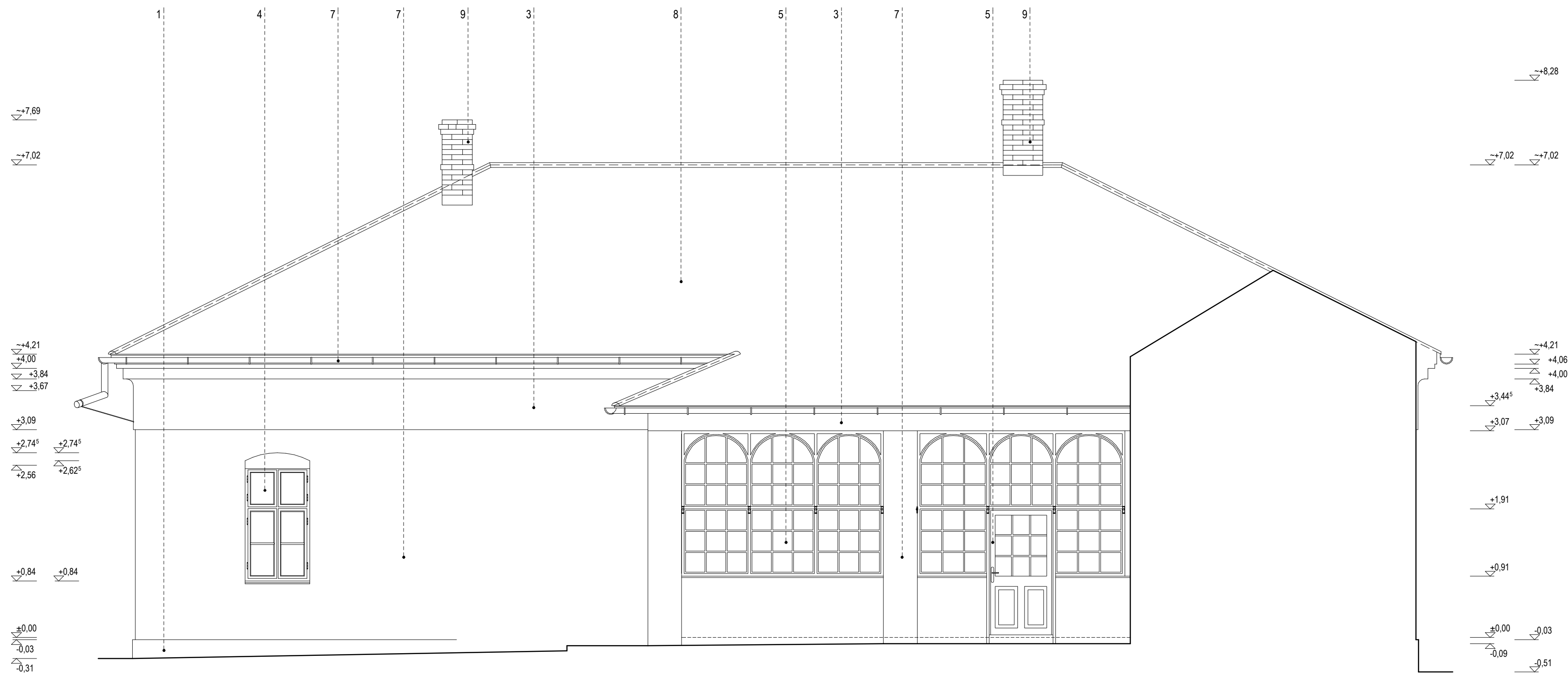

KELETI HOMLOKZAT M 1:50

HOMLOKZATI ANYAGOK:

- 1 Szürkére festett lábazat
- 2 Fehérre festett homlokzat
- 3 Világos barna felület
- 4 Pallótokos fa ablak, zöld színre mázolja
- 5 Egyrétegű üvegezésű fa nyílászárók, zöld színre mázolja
- 6 Fa zsalugáter, zöld színre mázolja
- 7 Horganyzott eresztés- és lefolyócsatorna
- 8 Hód farkú cserépfedés (kettős fedés)
- 9 Kéményfejezet nagyméretű téglával falazva

Helyszín:	5310 Kisújszállás, Vásár u. 20. sz.	Dátum:	2008. április hó
Tervfajta:	Felmérési terv	Lépték:	M = 1: 50
Rajz megnevezése:	Keleti homlokzat	Rajzszám:	F-06
Tervező:	Tóth Tamás építész-mérnök tervező szakmérnök MÉK É2-10-0220/2004	Tvai Zsuzsa építész-mérnök tervező szakmérnök MÉK É2-16-0233/2003	

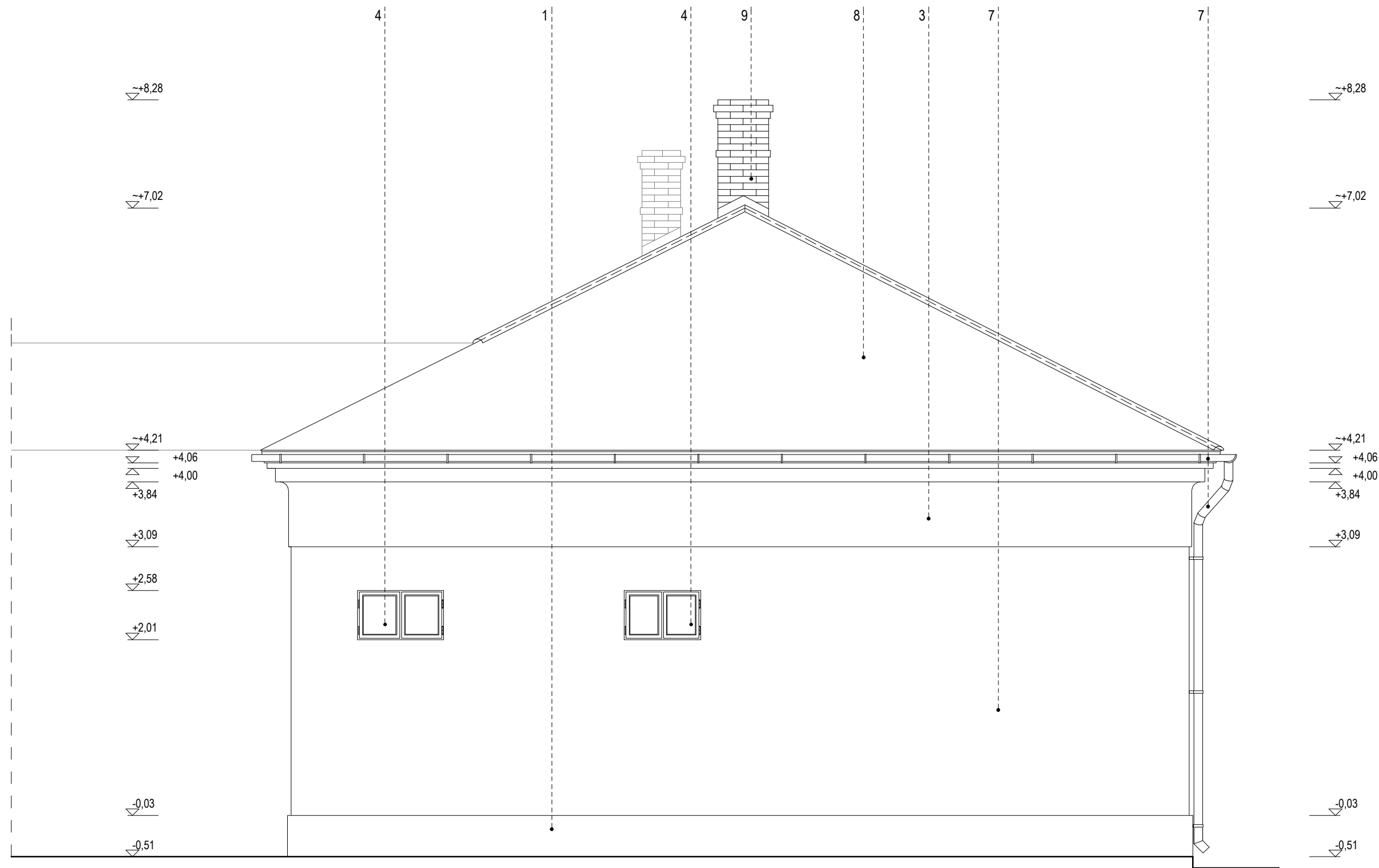

ÉSZAKI HOMLOKZAT M 1:50

HOMLOKZATI ANYAGOK:

- 1 Szürkére festett lábazat
- 2 Fehérré festett homlokzat
- 3 Világos barna felület
- 4 Pallótokos fa ablak, zöld színre mázolja
- 5 Egyrétegű üvegezésű fa nyílászárók, zöld színre mázolja
- 6 Fa zsalugáter, zöld színre mázolja
- 7 Horganyzott eres- és lefolyócsatorna
- 8 Hód farkú cserépfedés (kettős fedés)
- 9 Kéményfejezet nagyméretű téglával falazva

Helyszín:	5310 Kisújszállás, Vásár u. 20. sz.	Dátum:	2008. április hó
Tervfajta:	Felmérési terv	Lépték:	M = 1: 50
Rajz megnevezése:	Északi homlokzat	Rajzszám:	F-07
Tervező:	Tóth Tamás építész-mérnök tervező szakmérnök MÉK É2-10-0220/2004	Vatai Zsuzsa építész-mérnök tervező szakmérnök MÉK É2-16-0233/2003	